朝鮮日報 朝刊
本紙朝夕刊十二面
發行兼編輯人 方應謨 印刷人 韓衡元

社說 難關의 체코問題

英獨會談結果果然如何?

一

最近 數三年以來 歐洲의 政治的 危機가 한두번이 아니엇섯지만 今番 체코問題처럼 危機의 極度에 이르른것은 업다. 一九三四年 獨逸軍의 라인進軍、一九三五年의 西班牙內亂、一九三六年의 에디오피아征服、今年의 墺太利併合等 歐洲의 危機아닌것이 아니나 或은 佛國의 自重으로、或은 英國의 和平工作으로、或은 伊太利의 最後的宣言으로 各各 危機를 넘겻섯다. 그러나 今次의 체코問題는 좀처럼 和平的 解決이 困難한듯이 보인다. 그것은 英佛이 참을수 잇슬만한 最終의 讓步에까지 갓것만 獨逸의 態度는 끗까지 强硬한 때문이다.

二

英獨會談의 結果 히틀러總統의 要求가 무엇인지는 알바이 업지만 要求가 强硬한것만은 事實이다. 或은 주데텐州의 獨逸合併이라고도하고 주데텐州의人民投票라고도한다. 兩者가 承認키어려우리라는것은 이것은 곳 주데텐에對한 체코의 主權을無視한때문이다. 英國이 設使 이것을 容認한다 할지라도 체코가 이것을 들을理 萬無하고 체코를 絶對支援하는 處地에잇는 佛國이 또한 이에 應諾할수업슬것이다.

三

그러나 一方 獨逸로보면 英佛이 自己의 要求를 應하지안는다고 武力에 訴하리라고는 생각되지 안는다. 何故오하면 獨逸은 武力으로써 체코의一部주데텐을 一時占領할지는 몰라도 佛國과 英國의 聯合軍이 空陸海三方面으로 獨逸을 壓迫할지오 伊太利의 應援을 엇는다 하드래도 蘇聯이 英佛側을 도울지니 當할바가 못된다. 萬一 武力으로써 이것을 相對할만한 實力이 잇드래도 黨大會演說에서不徹底한 主張을 할것이 아니엇스며 英獨會談을 開始치안햇슬것이다. 獨逸은 外交的으로 解決하라는 意圖만은 充分히 엿볼수 잇다.

四

그러나 英國側으로보면 武力으로써 問題를 解決할보다 外交的으로 解決할것을 그根本義로 삼는다. 何故오하면 萬一 中歐에 戰火가 터저 英國이 이에 主力을 傾注하는 날엔 極東方面의 利權、印度、濠洲、等植民地、自治領等이 危擾에 瀕하기 쉬우며 設使이것이 健在하다 할지라도 戰爭에 依하야消耗되는 財經各方面의 損失은 戰勝에依하야 補償되지 못할을 잘아는때문이다. 그러므로 英獨佛伊가 다 戰爭할 意思가 업스니 外交的으로 어떤 解決點、妥協點을發見하지 안흘수가 업게된다. 過去 英國은 歐洲大戰에 米國을 引入시킨 外交的 手腕을가젓스며 英伊協定으로 伊太利와 某程度의 平和的解決을 지음에 成功하얏다. 쳄벌린首相自身이出馬한 英國이 獨逸을 說得하야 戰禍를 보지안코 平和的으로 解決할 手腕과 力量이잇스리라는 것은 想像키 不難하다.

商城敗走敵部隊를 西方으로壓迫擊滅

漢口北部敵陣大混亂

【商城十七日發同盟】今疇部隊에 繼續하야商城縣城에入城한古閑、馬場、山田、大須賀、鷹森各部隊는 숨새도업시 敗走의敵을急追、十六日日沒頃縣城에서西方三十里의 西各樓山에 進出하엿다 一方方家集에서西南을向하야 進擊하는途中에 管家店檔林의陣地를突破 十六日商城東南側에 進出한 里見、兩角、橫尾各部隊는 商城으로부터의 敵敗走部隊를 西方에壓迫擊滅하엿다 일즉이 史河西岸의抵抗戰에 敗하고 또 光州、商城을奪取當한 漢口北部戰線의敵軍은 根底로부터 抗戰作戰이頓挫되여 收拾할수업는 大混亂에빠저잇다

【商城十七日發同盟】十六日午前 北部漢口防衛線最大據點 商城에 先登하야 城頭노피 日章旗를飜揚한것은 今疇部隊、兒玉柔雄部隊의 勇士이엇다

孟縣西方山中의 頑敵을攻擊

【石家莊十五日發同盟】前者我猛攻擊에不堪하야 黃河를 渡河退却한 敵百六十六師는 그時對岸으로부터 中央軍의射擊을 受하야 進退不能하야 그後孟縣西方山中에 潛伏하야 陣地를構築中이던바 벌써我○○部隊의探知한바되여 同部隊는 十三日行動을開始하고 全滅을期하야目下猛攻을 加하고잇다

蘇山石占領

【商城十七日發同盟】商城前面의 敵據點을 粉碎潰滅하고잇는 里見部隊는 激戰後 十五日未明 大別山系의高方將軍嶺의 山岳要害蘇山石에突入 此를占領하엿다 同地의占領은 商城及 光州占領에 直接影響을준것이다

武穴鎭陷落結果 敵、江上防衛致命傷

【武穴十七日發同盟】武穴은 九江陷落以來 敵의武漢防衛에對한 江上의 最大據點인 關係로 附近에는 토치카陣地를設하고 또 江上에는 無數한機雷原을 敷設하야 我進擊部隊의 遡江을 阻止하려고必死의抵抗을繼續、對岸馬頭鎭要塞와가치 長江戰線에 잇서서의 敵의堅陣이다 同地의陷落에依하야 我遡江艦隊의 活路는 一大飛躍을 招來할것으로 長江의 敵防衛陣에는 大龜裂을生하고敵은致命的打擊을입게되엿다

土師、續木兩部隊連繫

【武穴十七日發同盟】南岸으로부터 武穴攻略을 掩護中이던 陸戰隊 土師部隊는 突然 行動을開始、小艇○隻에 分乘하고 十七日午後一時半 長江의 濁流를 헤치고 敵前上陸을決行、○○에 上陸、友軍續木部隊와 感激의連絡이 成立、士氣는益益旺盛하다

兩部隊長感激交換

【馬頭鎭十七日發同盟】去十四日 馬頭鎭의 堅壘를占領한 土師部隊長은 昨十六日早曉 友軍續木部隊가 武穴攻略을 開始하자 僅僅一키로의 長江을 隔하야 眼下에 武穴을 俯瞰하는 馬頭鎭兩端高地上에 陣을첫다 土師部隊의 ○砲를발고 敵兵을 發見하면 곳此를 射擊 敵토ー치카를보면 ○砲를 加하는等 놀라운 活躍相을하야 十七日午前八時半 續木部隊長이 堂堂武穴에入城하는것을 眺望하자 友軍의武穴攻略을 祝賀하야 對岸에서 萬歲를 交換하고 續木部隊長에게 信號로써祝辭를보낸즉 續木部隊長은 이友軍의 應援에對하야 謝意를表하고 長江을 隔하야 兩部隊長의 感激의 交換이잇섯다

武穴占領經緯

【武穴十七日同盟特派員發】十六日早曉 敵前上陸에 成功하야武穴攻略의 砲門을열게된 海軍陸戰隊續木部隊는 무릅이 빠지는 水中에 敵의 十字砲火를더퍼쓰면서 進擊을 繼續 토치카隱蔽陣地에 依하야 抵抗하는敵의 防禦를 排除하면서 東方으로부터 武穴要塞에 肉迫 終日激戰한後 日沒前 市內東端의一角을占領하야 이에完全히敵의死命을制하고 이어市街戰에 入하야 隨所에徹夜猛烈한 白兵戰을展開하면서 十七日早曉市街掃蕩을終了後 同午前十一時를 지난 때完全히 이를 占領하엿다 二十數時間에 亘한 激戰에도 疲勞의氣色도업시 續木部隊將兵의 士氣는 益益旺盛 江岸노피揭揚한 軍艦旗는 燦然히 揚子江을 壓하고잇다

御下賜菓子 中村司令官이傳達

惶恐하옵시게도 압서 皇后陛下로부터 張鼓峰事件關係部隊와 戰死者遺族에게 御下賜하옵신 菓子는 十六日羅南에서의 戰死者慰靈祭에參列한 中村軍司令官으로부터 尾高部隊長에게 傳達되엿다

竹田宮妃殿下 八十日만에御歸京

【東京電話同盟】竹田宮妃光子殿下께서는 在滿部隊要職에 御就任하신 恒德王殿下 御赴任時에 御渡滿하신지 八十日만에 十七日 午後五時二十分東京驛御着 御機嫌御麗하시게 御歸京하셧다

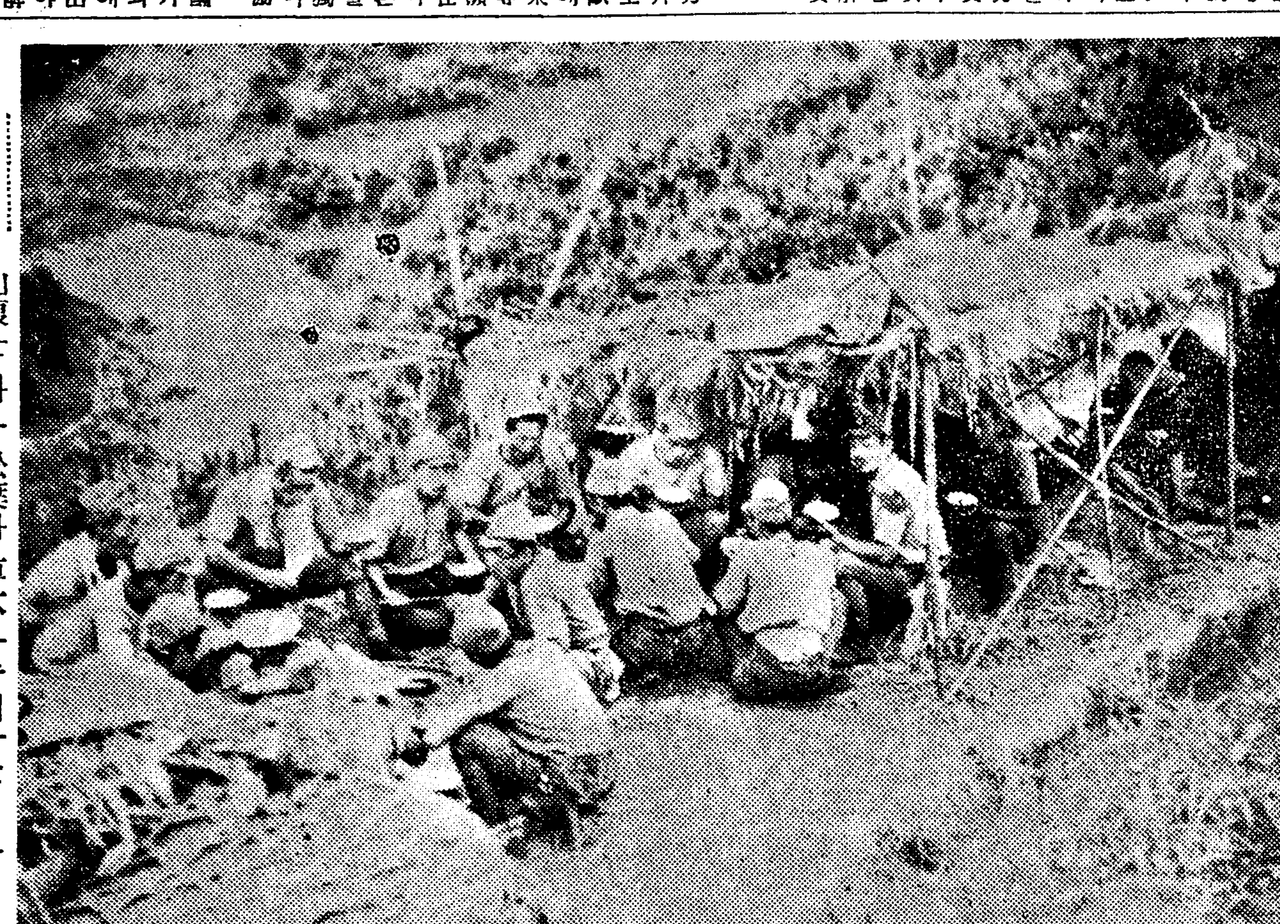

寫眞은 山腹을 파고 松葉과 草木으로 집웅을 덥고 生活하는 我土師部隊의 勇士들(○○에서)

新駐支伊大使 廿二日나폴리發豫定

【羅馬十六日發同盟】코리前大使의後任으로써 駐支新大使에任命된 다리아니·데·알키오侯는 來二十二日나폴리發上海에 向하게되엿다 同大使着任後는 漢口又는重慶에는가지안코 當分上海에滯在、支那占領地에는 國民政府와 連絡을取할模樣인데 漢口陷落後의 形勢如何로는 國民政府에의 信任狀捧呈은 停止하고 장차新情勢에 [illegible] 알키오大使上海到着後의 動靜은 注目된다

陸上部隊와協力下 無敵空軍縱橫活躍

【南京十七日發同盟】中支軍十七日午前十一時發表

一、十五日夜瑞昌西方約三十五粁의南北線으로 進出한我地上部隊는 十六日朝來 敵의 頹勢를틈타서 猛攻을 緩和치안코 標高八百米以上되는 山岳地帶를突破 逐次抵抗하는 敵을攻擊中이다

一、我航空部隊는 終日間쉬임업시 敵前線及 後方要地를攻擊、密接하게 地上部隊와協力하엿다

一、瑞昌西方戰線 釘宮部隊는 隊長以下終日敵의 頭上을 飛翔하야 敵의 動靜을 地上部隊에 報告하야 그攻擊에 協力하엿다 吉田、高橋 服部、中園等各部隊는 終日連續的으로 敵의前線陣地及 그砲兵陣地를 爆擊掃射하야 直接我第一線部隊突擊에 協力한外 敵의要點 揚家鋪 橫港鋪 陽新等을 爆擊하야 敵의江東司令部를 殲滅케하고 數方部隊와 集積軍需品을 消滅하엿다 또寺西部隊는 陽新、大冶、漢口南方地區 上空에當하고잇는바敵戰鬪機數臺가長沙方面으로부터 北上함을 發見하고午後一時半頃武漢方面을空襲하얏다 敵機는 이미遁走하야 機影을 보지못하엿다 十七日黎明에再次漢口方面으로 敵의行動部隊를차저 出動하엿다

一、商城、光州、戰線 商城攻略에協力中인 秋山、武田各部隊는 商城城壁에 依據한 敵을 爆擊掃射하는中 城內에迫擊砲陣地를 發見、이를爆破하고 地上部隊突擊에 協力하엿다 午前九時 戰車隊를 先頭로 我突擊部隊가 城內로突入하는것을보앗다 또衣川、秋田部隊는 光州攻擊部隊와 密接한 協力을하엿다

【上海十七日發同盟】艦隊報道部十七日正午發表

一、中支方面에서는 海軍航空隊가 溯江部隊及陸軍部隊作戰에協力 江南北兩線에 連續果敢한爆擊을實施하야 [illegible] 戰果를거두엇다

一、平原 中井 萩野各少尉 櫻[illegible]特務少尉 森田航空兵曹及木村航空兵曹等이 指揮하는攻擊部隊는 主로 武穴及田家鎭附近地上部隊와 協力하고 敵密集部隊를 反復攻擊하야 多大한損害를주엇다

二、安延少佐 森大尉及河野片桐少尉의○○機는 江南岸瑞昌陽新間山岳地帶에亘하야動搖하는敵을爆擊、그進出을 阻止하엿다 그리고○○機外의 攻擊部隊는不石港黃土橋 大風林等에잇는陸軍部隊前面敵을 爆擊하야 部落數個所에 大火災를 이르키게하고敵大部隊를 殲滅하엿다 我方은 損害가업다

南支方面에서는 數日來 荒天이 回復되여 左記를 爆擊 交通路遮斷에 큰効果를 거두엇다 黎路東北方線을 切斷하고 黃石南方鐵橋에 大損害를 주고 源潭南方線路 數個所를 切斷하엿다

河南鐵謝渡附近 敵砲兵陣地殲滅

【石家莊十七日發同盟】河南省北部 江北의坡頭鎭西方山中에據點을둔 敵第百六十六師를 殲滅코저攻擊中인 我○○部隊에對하야 十五日午後 敵은 얄미웁게도對岸鐵謝渡附近에 約八門을 집결하고 我軍에砲擊을 加하여왓스므로 我砲兵主力은 猛烈히이를反擊하야 約一時間後 完全히이를 沈默시켯다 그後繼續하야十六日我主力砲兵은 鐵謝渡附近에서 敵砲兵陣地를確認하고 猛擊을加하야 敵을 殲滅한後附近一帶의敵砲兵陣을 完全히混亂시켯다 [illegible]

隘口街北方 逆襲敵을潰滅

【九江에서十七日發同盟】隘口街前面의敵은 西方南潯鐵路沿線及 [illegible]

朝鮮軍報道班長에 一見大佐新任

朝鮮軍司令部 高級參謀報道班長 [illegible]大佐後任에는 앞서 朝鮮軍司令部에轉任된 一見秋三郎大佐로 決定되엿다

資源開發에는 築港促進이急務

濟州島視察後 南總督談

濟州島와癩療養地小鹿島更生園을視察한 南總督은 歸途儒城에서 一泊하고 十七日午後四時二十三分京城驛着 臨時急行으로 歸京한바 今回의視察에關하야 『第一은 濟州島를 今後如何히 開發하느냐 第二는 小鹿島更生園慰問及諸施設視察이 今回의 目的이엇다』고前提한後 車中如左한感想談을하엿다

▲濟州島는 地形關係上 海岸으로부터 三百五十米乃至四百米까지 [illegible]地帶를 農耕地 六百米乃至七百米의 環線地帶를 森林地帶로하고 그以上을 牧業地帶로하고 三區로 分割한다 이에 따라서 濟州島의資源은 左의四項으로 分割할수잇다 即

一、水產業은 모든魚類가 豐富하고잇서 同島의將來에 多大한光明이잇다

二、農業은 粟 稗 甘藷等은自給自足에 達하고 全耕作地 九萬五千町步中 아직三萬町步의 休閑地가 남어잇다 이休閑地는 全部 甘藷耕作에 適當하고 이것이 無水酒精原料로서 國策線에適合할可能性은 充分하다

三、牧畜은 牧野地帶의 牧草가 牛四萬五千頭、馬二萬二千頭를飼育하고도 餘裕가잇서 將來는 綿羊을 加하야 益益國策線에 適應토록 獎勵하고싶다

四、森林地帶는모두 樹齡七、八十年부터 二、三百年에 相當하는森林이 繁茂하고잇서 이를適宜히 管理하면 今後島內工業材料의 自給自足은 勿論 一部輸出도 可能하다고 본다 이와가티 資源이 豐富한 濟州島가 何故로 不遇한 地位에잇섯든가를 考察하면 要는 港灣에 適切한것이 업슨때문이다 濟州、翰林、蘆蔭浦、西歸浦에 大型船을 入港시키려면 大技術과 大工事를要한다 今後港灣에關하여서는 總督府及 道에서考究하고 濟州島自身도 協力하야 濟州島開發의 根底인 港灣을 完備하는 것이必要하다고 생각한다 端的으로말하면 濟州島에는 勞力이不足하다 이것이 濟州島未開發의 根因이다 工業에 關하여도 翰林의 竹中罐詰工場과 如한것은 一層擴大할 餘地가잇다 濟州島牛에 關하야 余가 特히 感한것은 朝鮮本土와달리 濟州島牛는 主로乳牛에 依한 工業化及 肉食用 皮革利用等을 主로해야 될것으로생각한다

▲小鹿島는 所謂 安民樂土의天與的風土를 有하고 다음에는 山腹到處에 湧水가잇서 全島의 職員及患者에 非常히 便利하다 이土地에 四千八百名의患者와 一百九名의 職員이 協力一致하야 皇國臣民된 榮을 感謝하고잇다 恐懼하옵시게도 皇室에서는 年年御內帑金을 御下賜하옵시사 可憐한 患者에對하사 御仁慈를 퍼옵시는것은 我等臣民으로서 眞實로 感激不堪하는 바이다 半島에는 아직도 未收容患者가 만히잇스므로 一層施設擴張을 期코저한다 更生園 視察結果 患者部落은 各部落共히 自治를實行、理想的 社會生活을하고잇다

南部山西敵退却

【○○十七日發同盟】南部山西中條山脈으로부터 行動을開始한我○○部隊는 다시張家莊、軍家鎭方面으로戰果를擴張、再次퍼붓기始作한豪雨와險峻한 山道를무릅쓰고 激戰을 展開하는中이다 我壓迫에對抗할수업시된 敵四川軍은平陸、垣曲間 黃河를건너 續續 [illegible]方面으로退却中이다

주地方人民投票案 체코政府絶對反對

【프라하十六日發同盟】히틀러、쳄벌린兩巨頭會談에伴할 주데텐地方人民投票案은 解決策으로示唆되고잇는바 체코外相크로프트氏는 十六日체코政府는 人民投票案에 絶對反對인旨를 左와如히言明하엿다

체코政府는 人民投票에關한如何한提案도 受諾할수업다 現在로보아서 危機를脫出할수잇는可能한 方法은 獨逸 체코 波蘭 蘇聯及빨칸諸國을 主體로하고 佛國을 保障國으로하는 局地的不可侵條約援護條約의締結뿐이다

루즈벨트大統領 歐洲情勢檢討

【華盛頓十六日發同盟】미네소타의 旅行地로부터 急遽華盛頓에 歸還한 루스벨트大統領은 十六日 헐國務長官及 모ー겐소ー財務長官과協議한後 閣議를 開催하고 歐洲各國最近의 動靜을檢討하는同時에 歐洲의紛爭이 各國通商協定 國際金融及中立法의運用에 波及하게될 影響에 關하야 協議하엿다

上海英艦歸國 本國政府의 密令으로

【上海十七日發同盟】上海에 碇泊中이던 英巡洋艦 싸포크號는 今日 午後突然 行方을 모르게 上海出港 港外로 나간바 이는 英本國[illegible]當局으로부터 密令을 接한結果이라다

辭令

(十七日附發令)(朝鮮總督府)

拓務技師 中村 昌藏

任總督府技師(二等)

命農林局勤務

(光州地方法院檢事正)總督府檢事 齋藤 榮治

陞敍高等官二等

(大田地方法院檢事正)總督府檢事 早田 福藏

補平壤地方法院檢事正

(平壤地方法院檢事正)總督府檢事 大原 龍三

勅任官으로써待遇함

依願免本官

(平壤)總督府保護觀察所輔導官 齋藤 五郎

兼總督府檢事

免本官專任總督府檢事

補海州地方法院檢事

(京城)總督府檢事兼總督府保護觀察所輔導官 依田 克己

任總督府保護觀察所保導官兼總督府檢事

命平壤保護觀察所長

補平壤覆審法院檢事

(京城地方法院檢事)總督府檢事 行森 孚

兼任總督府保護觀察所輔導官(六等)

命京城保護觀察所在勤

補京城覆審法院檢事兼京城地方法院檢事

全州地方法院檢事正總督府檢事 千綿 榮六

補光州地方法院檢事正

大邱覆審法院檢事總督府檢事 伊藤 憲郎

補全州地方法院檢事正

光州地方法院木浦支廳檢事總督府檢事 宮井 親造

補大邱覆審法院檢事

平壤覆審法院檢事兼平壤地方法院檢事總督府檢事 大坂 盛夫

補光州地方法院木浦支廳檢事

全州地方法院檢事總督府檢事 森 寅吉

補平壤覆審法院檢事兼平壤地方法院檢事

海州地方法院檢事總督府檢事 靑山 良三

補全州地方法院檢事

京城地方法院水原支廳檢事總督府檢事 平石 林

補京城地方法院檢事

全州地方法院井邑支廳檢事總督府檢事 靑柳 五郎

補京城地方法院水原支廳檢事

新義州地方法院定州支廳檢事總督府檢事 宮崎 保興

補全州地方法院井邑支廳檢事

平壤地方法院檢事總督府檢事 松岡 益人

補新義州地方法院定州支廳檢事

大田地方法院檢事總督府檢事 山田 敏朗

補咸興地方法院檢事

咸興地方法院檢事總督府檢事 田中 誠一

補大田地方法院檢事

(農林局)總督府技手 龜山 武一

總督府營林署技手 吉川 又五郎

任總督府技師(七等)

命農林局勤務

(新乭坡鎭署長)總督府營林署技手 高良 齊

任總督府營林署技師(七等)

命京城營林署長

(茂山署長)同 中塚 秀雄

任總督府營林署技師(七等)

命咸興營林署長

總督府技師兼總督府營林署技師 柴山 榮

免兼官

人事·集會

▲金昌洙氏 朝鮮水產組合聯合會會議出席次入京中 十七日來社

▲權同律氏 同上

▲岩崎民男大佐(前朝鮮軍高級參謀) 十九日午後二時四十六分龍山驛發○○에 赴任키로出發豫定

英帝國の世界政策 細川嘉六
世界の王座をしめる英國の實力如何?支那大陸に於ける英國の世界政策の鍵に照して究明せる論策 堂々五十枚

特輯 漢口戰
その後に來るもの 尾崎秀實
戰局の一段落と共に來るべき長期建設に論及し日支事變の將來をトし重大性を說く
聯ソか?親英か? 田中香苗
今や孤立化し地方政權化した漢口政府の採る方向と其の必然性を論斷す。
國共關係はどうなるか 堀江邑一
複雜化せる國共關係は今後どうなるか?果して共產黨の策動か?合作か分裂か
漢口戰に狂奔する敵將 吉岡文六
漢口戰線に躍る敵將を俎上に載せ其の人物と力量を明かにしたもの

座談會 漢口陷落後はどうなるか?
(出席者)
高木陸郎 清水大佐 松村中佐 沖野中佐 町田梓樓 吉岡文六 岩淵辰雄 山本實彥

武漢三鎭の地理…內山完造
敵將陳誠…岩村三千夫
浮世漫筆…水野廣德
大陸に渡る花嫁部隊・木村毅
★新生活運動の正體・池崎忠孝
滿ソ國境線物語 金丸精哉

大陸
堂々四百枚戰爭小說
黃塵 上田廣
汗血に塗れ黃塵を浴びて中支に戰ふ一兵士が、戰ひの暇々に大作を完成。前線から前線へと進む皇軍兵士が占領地區の支那民衆に與へた溫い友情と愛。單に從軍記や實錄ではない。一兵士が心血を注いだ大戰爭小說だ

報道戰線は如何に活躍する
座談會 上海軍報道部
出席者 小澤正元・伊地知進・後藤映範・火野葦平・堀口瑞典・中山省三郎・松隈敬三・成田毅雄・鈴木聰・梶原國生 外六名

十月特大號六十錢
慰問袋には是非「大陸」を!!
東京市芝區新橋七丁目 振替東京八四〇二番 改造社

繪と文 夜明け前の東京 漫畫報告 加藤悅郎・岸丈夫
北支經營の基本問題・喜入虎太郎
近頃の樺太・大西齋
燻ぶるチェコ・鈴木東民
更生する傷兵を訪ねて・大宅壯一
ヒットラーユーゲントの一週間・志村義雄

ボスハルト 共產支那の旅
共產支那の都延安とはどんなところか?この赤き秘境はスイスの作家によつてルポルタージューとして白日下に曝かれた

長篇小說 若き支那 パール・バック
長篇小說 更生記・高見順

北支雜記 山本實彥
一ケ月餘に渉つて北支中支を視察し多大の要人要地に接觸して得たる知識と體驗を傾けて語りつくす名論だ

注目되는宣教引退의猶豫後

神學校等의存廢가 引退、存續表明의鍵
二學期開學을 아직도못하고잇서서 不日中으로態度決定

【平壤支社電話】 신사참배문제이후에 선교사가 어떠한 태도를 취할가하는것은 장로교도뿐아니라 일반사회의 크게 주목하는바어니와 이 선교인퇴문제와는 교육인퇴문제와는 다소 사정이달러 어차피 급속히 태도표명을하지안흐면안될 절박한 사정이잇다 그것은 신사참배문제때문에 이미 이학기가 다 되엿슴에도 불구하고 개학을 연기해오고잇는 신학교의 개폐여하만은 좌우간 불일간으로 이것을결정하지안흘수업게된까닭이다 신학교에는 현재 재적생만 오백오십여명인데 경영주체가 선교회일뿐만아니라 이사회(理事會)의 구성도 이사열명중 선교사가 여덜명이나되느니만큼 사활(死活)의 열쇠는 선교회가잡고잇는터로서 선교회측에서 어떠케 처리하느냐가 주목의 초점이되어잇다

웨냐하면 신학교의 계속경영은 선교회의 선교계속따리서 신사참배의 승인을 의미하는것이되는것이나 이와는 반대로 만약에 그들이 이학교의 폐교를결정한다면 이것은 곳 선교포기를 전제하지안코서는 생각할수업는일로 신학교의존폐여하에대한 선교회측의 태도결정이야말로 선교포기여부를 타진할 유력한 재료가되어잇다 그래서방금 조선인교도들사이에서는 이번 학기에 신학교가 문을 여느냐안느냐가 큰 주목꺼리가되여잇는데 개학연기로、개학기일도 상당히지난 오늘 언제까지나 그대로지낼수도못되고보니 경영자인 선교회로서는 선교인퇴여부에대해서 급속히 태도를 결정해야만될 막다른골목에도달한세움이다 더구나 신학교의존폐여하로 가튼사명의학교인 남녀성경학교、여자신학원、성경구락부등 제기관의운명이 결정될것이므로 그 추이가한결 더주목된다

總會、引繼? 新設?

선교사업일체를 포기하거나 교육사업만에서 손을떼거나 선교회로서는 이 이상계속해서 신학교를 비롯한 종교교육기관에서 물러서지 안흘수업게되고보니 조선교회로서는 무엇보담도 긴급한일은 그뒤 수습이다 즉 선교회와 손이끈허저도 조선교회로서는 목사나 전도사는 양성해야 될터이기때문이다 그래서 벌서부터 이문제를 중심으로 상당히 이야기가되는 모양인데 개중에는 신학교의 인계를 운동하는사람도 나서고잇는형편이지만 이문제는 총회석상에서도 잠간 낫섯스나 아직 선교사의 태도표명이 잇기도전에 논의할필요가 업다하야 장내로 미루워버리고 말엇섯다그러나 이문제가 순조로히 나가서 현 신학교를 인계하던 못하던 총회직속의 신학교가 생기게될것만은 확정적이다

더니 흥분한어조로 다음과가티 말한다

敎育引退延長일뿐 宣教의使命은尙存
完全撤退는안흐리라는見解 그러나指導權은喪失

전기와가튼 선교회의 신학교 계속경영여부에 대해서 조선인 종교교육자들은 다음과가티 보고잇다 즉종래의여러가지의 경위로보아서 어차피 선교회로서는 이이상계속경영은 못하리라는것인데 이점에잇서서는 일치하면서도 종교교육인퇴후의 선교회의 조선철퇴여부에 대해서는 교도들사이에 아직도상당한 간격을 가진 두가지의견해가 대립해잇는모양이다 그하나는 신학교폐교따라서 종교교육으로부터의인퇴는 그들의 조선철퇴를 의미한다는견해이고 다른하나는 종교교육인퇴로써 곳조선철퇴를단정할것이아니라 설혹종교교육에서인퇴하는한이 잇더래도 아직도 선교의여지는 남어잇서 가령교회의 고문(顧問)격으로 조선노회나 총회의포교방침에 대해서 자문에응한다던가 조선인전도사의봉급을 보조해준다던가 병원경영을 계속실시한다던가 이러케 아직남어잇는 선교사명의여지를 지키리라는 견해이다

여하튼 선교포기따라서조선철퇴가결정될경우엔 물론이지만설혹둘째의견해처럼단순히종교교육인퇴의정도로 그들이 계속하야 눌려안게되는한이 잇더래도 조선교회와 선교회의관계는 이미 획시기적인 중대변화가 생길것이다 즉종래의 구미(歐米)의존주의를떠나서 일본주의에로 도라온 오늘날 교회의영도권(領導權)은 선교사의손으로부터 떠나 조선인교도의 자주적인 활동에 매껴지게 되엿스므로 이로써 지난반세기의 이들이쌋허온 선교왕국에도 가을이 다다친것이다

狹雜한乘客

본적을 강원도 평강군유진면 상을리(平康郡楡津面上乙里)본적지에두고 주소부정 김길화(金吉化)(三〇)라는 사나이는 용산서왕십리까지 갈양으로 용산역에 대합실에서 차오기를 기다리고잇던 육십넘은 어떤노파를만나 노파가 강남(江南)까지가는 차표한장을 사달라고 돈을 맛긴것을 기화로 그 돈으로 강남행한장과 왕십리행 한장 합계 두장을 산후 자기가 강남표를 가지고 글모르는 노파에게는 왕십리표를 쥐워준 다음 자기는슬적 왕십리에서내려가지고는 여원을휘잡고 도중하차이니 돈으로바꾸어달라다가 방금유치장신세를 지고잇다

民事事件에干涉 人權蹂躪한刑事
젊은女子에怪行動 眞相을査問中

채무관계의 단순한 민사사건에 사법형사가 간섭하야가지고 채무자의 젊은안해를 본서에 불러다노코서 발가벗긴 인권유린사건이 피해자발설로 드러나서 감독관청을 놀리게하엿다 사건의 내용인즉 지난 십오일 아침 시내 관철동 일백팔십번지 김영란(金永蘭)방에사는 마종순(馬鍾順)(假名)의집에 시내 모경찰서 형사두명이 나타나서 때마침 외출하고 업는 전기마(馬)의 행방을 그의안해 변기순(卞淇順)(假名)(二〇)에게 추궁하매 외출하고 업다고 대답하자 본서로 다리고가서 남편의행방을 대라고 벌거벗긴후 변태적인 심문을 하는등하 한것이라한다 피해자의 남편은 분개하야 검사국에 고소를 제기하려는비중이라한다

이사건에대하야 모서에서는깜짝놀라 사법주임이하 관계관이 총출하야 서장실방에 사법실론을세당치고 카-텐을친다음 극비밀리에 고소준비중인 변기순(卞淇順)을 대려다가 무어이지 조사를하고 잇는일방 문제의형사에대하야도취조경과를사문하엿다

被害者男便의말

피해자의 남편을 자택에차저 ... 사실입니다 그러나 아무것도 말하지못하게 되엿스니 아무말도 할수업습니다 세상에이러한일이 분하고 분한노릇이 어데 잇습니까

東星、養正等누루고 普成中學遂優勝
中等敎員庭球大團圓

京城私立中等學校 庭球聯盟主催와 本社後援의 第八回京城私立中等敎員 庭球리-그戰最終日은 十七日午後一時半부터 惠化町東星商業ABC의 세코-트에서 擧行되엿는데 競技는 最終日인만큼 對戰마다 白熱戰을 거듭하엿는데 前日에 優勢하던養正軍은 協實軍을 九對一로 擊破하야 八戰七勝一敗의 戰績을 보이엿스나 總得點에서 五十五點을어더 第四位로떠러지고 第三日까지 第四位에 處하여잇던 普成軍은 一擧二十七點을 거두어 總得點六十一點의 最高點으로 優勝하야 宿望을 達成하엿스며 다음으로 東星軍이 五十七點으로 第二位、第三位는 五十六點의 中央이다 그리고 競技가끗난後 當番校東星商業校長張勉氏로부터 優勝한 普成軍主將에게 優勝杯와 및 副賞을 授與하니 連四日間盛況을 이루어던同리-그戰도 大團圓을 지엇다 그리고 個人受賞組는 養正의 徐雄成、咸秉業組와 中央의 阿部、朴昌夏組이다 (寫眞은 普成軍)

◇得點順位表

▲優勝＝普成八戰六勝二敗(六一點) ▲第二位＝東星六勝二敗(五七點) ▲三位＝中央五勝三敗(五六點) ▲第四位＝養正七勝一敗(五五點) ▲第五位＝培材二勝六敗(四三點) ▲第六位＝漢商五勝三敗(四二點) ▲第七位＝大東協實二勝六敗(各二九點式) ▲第九位＝中東一勝七敗(二六點)

【東星】勝8…5【培材】
×(李東九·金壯煥)2…3(金鍾銑·鄭寅燮)○
○(李□熙·孟田)3…0(李永默·金□濟)×
○(木南·堀內浩)3…2(朴□□·張龍河)×

【養正】勝9…1【協實】
○(徐雄成·咸秉業)3…1(李容瀚·李泳朝)×
○(朴仁昌·崔在鎔)3…0(金成鋼·白錫晄)×
○(梁柱·高岡)3…0(郭昌炯·李鍾洙)×

【普成】勝9…4【大東】
○(徐元出·閔泰植)3…0(文水部·李璡亨)×
○(姜在鎬·河九賢)3…2(金炳容·金□□)×
○(吉田·澤野)3…2(金炯□·□□)×

【大東】勝6…5【協實】
○(金□□·金炳容)3…0(金成鋼·白錫晄)×
○(文水部·李璡亨)3…2(李鍾洙·郭昌炯)×
×(金□□·□□)0…3(李容瀚·李泳朝)○

【東星】勝8…5【中東】
○(金壯煥·李東九)3…2(申興鎬·平田)×
○(李□熙·孟田)3…0(徐元錫·姜澤秀)×
×(木南·堀內浩)2…3(劉燦植·金珖燮)○

【中央】勝9…3【漢商】
○(趙炳□·崔福鉉)3…1(李起仁·金石峯)×
○(河部·朴昌夏)3…1(洪鳳珍·出口)×
○(朱洪錫·沈亨鎭)3…1(金基善·金宇源)×

【中東】4…8勝【漢商】
×(劉燦植·金珖燮)0…3(金基善·金宇源)○
×(申興鎬·平田)1…3(洪鳳珍·出口)○
○(徐元錫·姜澤秀)3…2(李起仁·金石峯)×

【普成】勝9…1【漢商】
○(閔泰植·徐元出)3…0(金基善·金宇源)×
○(姜在鎬·河九賢)3…0(洪鳳珍·出口)×
○(吉田·澤野)3…1(李起仁·金石峯)×

【中東】4…7勝【培材】
○(姜在鎬·河九賢)3…0(辛永默·金炳濟)○
×(申興鎬·平田)0…3(金鍾銑·鄭寅燮)○
×(徐元錫·姜澤秀)1…3(張龍河·朴□傑)○

【培材】2…9勝【普成】
○(劉燦植·金珖燮)3…1(閔泰植·徐元出)×
×(崔仁浩·張龍河)1…3(吉田·澤野)○
×(李宗銑·趙實燮)1…3(姜在鎬·河九賢)○

【中央】勝7…4【協實】
×(金炳濟·辛永默)0…3(金成鋼·白錫晄)○
○(朱洪錫·沈亨鎭)3…0(李容瀚·李泳朝)×
○(阿部·朴昌夏)3…1(李鍾洙·郭昌炯)×
×(馬□恒·崔福鉉)1…3(李鍾洙·郭昌炯)○

昨夜東京向發 延專籠球部一行

延專籠球部一行은 全日本制覇를 目標로 同校籠球部長 李양河氏와 코-치 李丁相允氏引率下에 昨十七日午後十時十分 京城驛發列車로 東京으로 向하엿는데 驛頭에는 籠球界의 關係者와 同窓生等 스포-츠界의 送客이 만햇다

培材러비大勝

秋季럭비-聯盟戰 第十二日…培材對鐵道工場戰은 十七日午後五時半부터 龍山球場에서 大岡氏審判下에 培材키어프로 開始한바 培材의 一方的게임으로 마치엇다

培材28(17…11 / 5…0)5鐵道工場

鐵道7 府廳4

實業野球리-그終盤戰 鐵道對府廳戰은 同午後二時四十分부터 鐵道先攻으로 開始한바 結局七對四로 鐵道가勝利하엿다 (閉戰五時二分)

이로써 今시-즌의 스케쥴을 마치니 同聯盟會長代理 田中殖銀野球部長으로부터 遞信軍에게 優勝盃를 授與하엿다 그리고 打擊賞은 殖銀의 廣瀨選手가 차지하엿다

實業野球勝率表

	遞信	殖銀	鐵道	京電	府廳	勝數	比率
1・遞信	×	○	○	○	○	4	1・00
2・殖銀	●	×	○	○	○	3	750
3・鐵道	●	●	×	○	○	2	500
4・京電	●	●	●	×	○	1	250
5・府廳	●	●	●	●	×	0	000
敗數	0	1	2	3	4		

出家한蕩子못차자 漢江에投身한老父
實父實印훔처全財産蕩盡해 財、子의俱失을悲觀

방탕한 아들을 차저서 헤매다가 찻지못한 아버지가 한강에 투신한 유치애의비극-십칠일오후네시경 한강인도교우에서 고무신에 갓을베뚜루손 시골노인 하나가 강물을향하야 투신하엿는데 곳경비선에구조되여서 목숨에는 별이상이업게되엿다 그는 황해도평산군신남면장천리(平山郡新南面長川里) 고유환(高允煥)(五〇)으로서 유월중순에 자기아들 진길(鎭吉)(二〇)이가 자기 실인을 훔처서 집과전장을 전부오백원에 팔아가지고 행방을 감추엇스므로 생각다못해 일허버린 자식이나 찻겟다고 면칠전상경하야 백방으로 차저보앗스나 나타나지안흠으로 재산과 아들일코 갈바가업는 신세를 비관하고 이와가티 투신자살하라던것이라한다

추잉껌도적

본정서에서는 오날 아침열시쯤되여서 남대문통 방면에서 강명수(姜明洙)(一〇)를 체포취조중인데 그는남대문통사정목 칭번지 함성환(咸聖煥)상점을 위시하야 시내각 과자점에서 전후열두번에서릅네상자의 『추잉껌』을 훔친것이판명되엿다

平原中佐以下 張鼓峯事件英靈
遺骨七柱十八日京城通過

장고봉사건의전투에서 전사한 평원중좌(平原中佐)이하 용사의 유골칠주(七柱)는 십팔일오후 시십오분에 경성역에 도착하야 동오시사십분에 경성역발차로 부산으로 향할터이라한다

孟浪한健康診斷
妓生診斷에어물어물하는醫師氏가만하 本町署嚴密內査開始

십칠일 본정서사법계에서는 시내 종로권번(鍾路券番)지배인김덕성(金德成)을 소환하야 엄중한취조를 시작하얏는데 사건의 내용을 살펴보면 전기종로권번 기생변경화(卞瓊花)외 수십명의 건강진단서를 예지정(禮智町)사십이번지 임모(林某)라는 의사와공모하고 실지진단도 하지안코 허위진단서를 경찰에 제출한것이 탄로된것이라한다

근래기생들의 실정으로 보아 그들의보건이 사회에 미치는영향이 크므로 흑은 성병과가튼 악질을 예방하기위하야는 기생도 정기와 가티정기적으로 건강을 진단시킬 필요가잇스므로 여기대한 구체안을 여러가지로 고려하고 잇는이때 옹당히 정확한 진단서를내여야 할것임에도 불구하고 이와가튼 허위진단을 제출하는 권번이러니와 또 무책임한의사의 태도가 용서할수 업는것이잇스므로 경찰당국은 문제를대단히 중대시하는한편 보안계에서는 더한층 이러한허위진단서를 적발엄벌에 처하기로하고내사중이다

가을에도 農民데이

봄에 『농민데-』(모심는것)를 실시하는것과가티 가을에도『농민데-』(벼비는것)를 설정실시하야 권농사상을 전조선적으로 보급하기로되어 조선농회(朝鮮農會)에서는 오는시월 십삼일 수원(水原)농사시험장에서 남총독(南總督) 대야정무총감(大野政務總監)이하 각관계자참석하에 벼비는 행사를거행하기로 되엿다 그리고 각도 농회에서도 각각 적당한 벼빌시기를 이용하야 『농민데-』를 설정하기로되엿다

金剛山探勝 團體旅客遝至

오는 이십삼일이후 계속되는 쉬는날을 리용하야각 회사 은행단체의 금강산 탐승단이 쏟아들게 되엿다 시정일 철도국에서 발표한것만을 보드라도 이십삼일부터 떠나는것이 열두단체로 그인원은 오백스물여뜹이다 이단체들을 수송하기 위하야 철도국에서 림시 증경준비를 하고잇스며 내외금강의 각려관은 굉장히 번창하리라한다

水災義捐金 本社取扱

水災義捐金(九月十六日接受分)

一金五圓也 一金十圓也

內譯 金二圓式 中谷光道 金壽錄 金一圓式 西原欽一 李壽弘 李昌洙 豐田正一 李虎願 李衡 金相浩 高慶守 金五十錢式 金三欽 金和德 崔三郎 金正根 劉萬彰 朴容仁 (鳥山支局取扱分)

一金一百四十一圓十五錢也 (廣島市鮮人有志協會代表 梁玉鳳 金麥郞 張泰熙外在留同胞一同)

一金十八圓二十錢也

一金八十錢也 (平壤府 예수敎배다니禮拜堂敎人一同)

內譯 金十二圓二十錢也 (平壤 崇德學校職員生徒一同)

一、衣類數點(未知)(平壤배다니禮拜堂敎人一同) (平南支社取扱分)

一金二十四圓十三錢也 櫻井町 □□

朝鮮社會事業協會取扱

▲一八、七五 京城女子醫學專門學校生徒一同 ▲一〇〇、〇〇 京城日報社取次 京城辯護士會 ▲一五、〇〇 同龍山工作會社工場職員生一同 ▲三、四三 同居小學校兒童一同外一件 ▲一〇、〇〇 同世界紅卍字會朝鮮主會 ▲二二、〇五 同京城商業實踐學校職員生徒一同 ▲五、七〇 朝鮮新聞社取次 京城商業實修學校島岡科生一同 ▲二六〇、〇〇 同東京市一野民生 ▲一〇、〇〇 同京畿道富川郡內面大井里安部泰輔 ▲二、〇〇 同京城府前 平野雄三 ▲八、六〇 每日新報社取次 京城府蓬萊町 講武館員一同 ▲五、五〇 同京畿道富川郡桂陽面 吳俊外三一名 ▲五〇、〇〇 同仁川府濱町 張錫佑 ▲一〇、〇〇 同京城府東部列車區乘務員一同 ▲九、〇〇 東亞日報社取次 長箭邑本町 吳薰英 ▲二〇、〇〇 同仁川府 □夏 ▲五、四〇 同長湖院 金起□ ▲八、六五 同平壤府 金周人 ▲二五、〇〇 同豐川市 豐大公司一同 ▲九、七五 同京城府明星學校職員生徒一同 ▲九、五五 同京城府誠信女學校職員一同 ▲六、一五 同咸南安邊郡瑞谷第一金山職員及鑛夫一同 ▲七、六〇 同東亞日報京城販賣部分傳員一同 ▲五、一〇 東亞日報社取次 京畿道楊州郡厲陽里內村民一同 ▲三九、七七 同京城府淸凉里 無名氏 ▲六二、八一 同京城府普成專門學生會 ▲九、五五 ○同京城府京城 음성드림版社一同 ▲一〇、〇〇 同慶北梁津鐵道局友親睦會 ▲一七、三四 同京城女子商業學校職員生徒一同 ▲一二、〇〇 同安岳天主敎會 ▲一四、一五 興仁小學校六年生外六件 ▲八、〇〇〇、〇〇 朝鮮社會事業協會全北道支部取纒 ▲計 九、〇五八、九〇 累計 一九、七一八、七〇

義捐品醵出者▲奬品 一八〇個 每日新報社取次 京城府臥龍町安澤商店▲雞神丸 一五〇個 講武館員一同▲雞神丸一〇〇個 江原道旌善郡東面 金明鎬▲計 四三〇個

鐵工事務人夫同胞一同 代表者 李定福

一金 九十二圓二十四錢也 (鐵原中學校職員及生徒一同)

一、鞋品七十點 玄台東(天安邑) 衣類其他七十點

計 一金二百九十二圓八十二錢也 內 (天安支局取扱)

累計 一金六千八百八圓十七錢也 衣類其他二萬二百九十六點

女子庭球對陣

東亞主催의 第十六回中等女子庭球大會는 來二十四日午前九時부터 京城運動場코-트에서 擧行할터이라는데 그對陣은 다음과가티 決定되엿다

【第一回戰】 A、好壽敎高女…第一高女 B、進明高女…京城女商 C、淑明高女…群山高女 D、梨花高女…海州旭町 E、同德高女…向上女實

【第二回戰】 京畿高女…E의勝者 咸興永生…A의勝者 B의勝者…D의勝者 同德高女…C의勝者

【準決勝戰】第二回戰終了後抽籤에依함

◇投捕＝(遞信)前田 佐藤(府廳)

	一	二	三	四	五	六	七	八	九	計
遞信	0	0	0	0	3	0	1	3	0	7
府廳	0	0	0	3	0	0	1	0	0	4

商銀軍快勝

京城實業庭球리-그第四日…十七日午後二時부터 朝鮮銀行코-트에서 擧行된 商銀對遞信戰은 商銀軍이 悠悠히이것다

【商銀】勝【遞信】
【第一라운드】 ×(洪□□·劉□相)3…4(松田·元大組)○ ○(李補虎·河村)4…1(朴鍾□·李□□)× ○(鄭士運·黃基成)4…0(孫□□·洪承杰)×
【第二라운드】 ×(李補虎·河村)0…4(松田·元大組)○ ○(鄭士運·黃基成)4…0(元大組·松田)×

東京大學野球第三日

【東京電話同盟】 東京大學秋期野球리-그 第三日은 快晴의十七日 正午부터 神宮球場에서 慶應對法政、明治對立敎의 各一回戰을 擧行한바 慶應對法政一回戰은 午後零時二分부터 慶應先攻으로 開始하야 結局二對二無勝負로 마치엇다

◇投捕＝(慶)高木、櫻井 (法)赤根谷、竹內

	一	二	三	四	五	六	七	八	九	計
法	0	0	0	2	0	0	0	0	0	2
慶	0	0	1	0	1	0	0	0	0	2

	一	二	三	四	五	六	七	八	九	計
立敎	0	0	0	0	0	0	0	0	0	0
明治	0	0	0	0	0	1	1	0	A	2A

運動界人事

▲李法錫氏(延專敎授)이번同校體育部長으로就任

今日의運動

▲軟式野球＝京城軟式野球聯盟主催 第二回秋期軟式野球優勝大會第一日 龍山工作對朝鮮信託(午前十時半) 日滿商事對大林組(正午) GG俱樂部對鴨綠江水電(午後一時半)以上第一回戰 兵器部對日本クラブ(午後三時) 運動記者俱樂部對書籍印刷(午後四時半)以上全部奬忠壇公園球場

▲庭球＝秋期實業庭球리-그第五日…午後一時 專賣對東拓 東拓對府廳(以上朝銀코-트) 殖銀對遞信(殖銀코-트)觀覽無料

▲卓球＝京城卓球協會主催 第十四回 朝鮮神宮體育大會 卓球京城府 京畿道豫選會 午前十時 淸凉里町 京城帝大豫科 (觀覽無料)

曆

▲九月十八日(日曜)陰曆七月二十五日▲干支 癸丑 ▲日出 午前六時十七分▲日南中 午後零時二十八分 ▲日入 午後六時三十八分 ▲月出 午後十二時二十一分 ▲月入 午後二時二十六分 ▲滿潮(仁川)午前十時四十五分 午後十一時五十分

총딱

○기생은 공창(公娼)이 아니라고 소위 검사(檢査)란것을 아니하는데 ○독바로말하면 그들도 노류장화(路柳墻花)라 실상 창기보다도 위험한 성병의전파자라할것 ○그러데 웬만한 의사씨들은기생의건강진단이란 그저 우물쭈물넘기는것이 꽃거리의 도덕이란든가 ○의사의 차디찬 눈아페는 건강과불건강이 잇슬뿐 사나이와 여자 꼽고 미운 구별이 잇슬리 만무한것은 누구의도덕이든고? ○경찰이 화가나서 엄중조사를 하리라니 걸려들 양반의 얼굴이 볼만하려니와 ○대체 경찰은 의사가 아니라 그우물주물 병을고치는 처방을 알을지몰라……

悲觀 하실것업습니다!

斜視(사팔눈)은現代科學으로簡單하게完全이 矯正할수가잇습니다

矯正時日
輕症……一週日內外
中症……二週日內外
重症……三週日內外
費用……15円—30円

医学博士公炳禹先生責任指導 斜視專門 京城鍾路四街里 醫學堂 電光③207番

元山水曜會

丸元穀物協會

元山

咸北方津港 金鑛永

私立豐海學校 敎員 兪春松

咸北洛山港 中村鰮油工場 主任 徐弘模

富寧郡觀海面 大湖龍興學院 敎員 方國錫

本籍 黃海道谷山郡桃花洞月陰里 富寧郡觀海面新鐵山 租金銀地 金及砂金 高價買入 世信商店 主 李中守

咸北洛山港 海產物商 金仲燮

咸北洛山港 金貿買入 兪翼壽商店

各種時計及眼鏡 販賣修繕業 銀座堂時計店 主 金世勳

咸北洛山港 米穀雜貨 日用雜貨 金銀買賣 永北商店 主 申雲澤

富寧郡觀海面山津洞 鰮油肥製造業 田鳳天

紙齡六千號 革新五周年 朝鮮特產展記念 羅津

咸北羅津港 巾着及定置網漁業 南致煥事務所

富寧郡觀海面山津洞 大湖金鑛事務所

咸北洛山港 尹時圭商店漁業部

咸北洛山港 鰮油肥製造業 朴義國

富寧郡觀海面山津洞 三上漁業部津營業所

富寧郡觀海面紫湖洞 觀海醫院 醫生 兪寬植 兪金植

咸北洛山港 鰮油肥製造業 金昌仁

咸北洛山港 鄭正萬洛山工場

咸北洛山港 鰮油肥製造業 高琮厦

慶興郡豊海面芳津港 崔在岳

富寧郡觀海面山津洞 第一區長 安元國

富寧郡觀海面山津洞 鰮油肥製造業 安昌國

富寧郡紫湖港 食料品 米穀雜貨 紫菜貿易 金裕燮商店

本籍 江原道襄陽郡襄陽面月里

梨津漁業組合 組合長 森谷 理事 趙漢俊

各種時計及眼鏡 販賣修理業 時進堂時計店 主 李鍾萬

咸北洛山港 和洋菓子 雜貨 請負業 大一商店 主 南昌鎬

KAIZER 가이자- 젊어지는약 보양을 보을 가제일

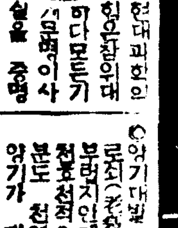

◎약기대발 로쇠(老衰)하신분도 청춘부럽지안케 기운이나고 선천부족으로 약기부실한 분도 약기가 대발한다 ◎정신명쾌(明快) 정신이맑지못하고 신경쇠약하고 기운이업는분은 정신이 명쾌하야지고 기분이좃코 쾌활분명하다 ◎신약한부인도 이약을 쓰시면 냉하기 업새고 무자하든분도 수태한다 ◎성、호르몬(性ホルモン) 생명내장 호르몬을 분비(分泌)하는 성질이 우리체질에 잘맛고 가장유익한작용이 구비하므로 청춘의 약기가 영구히 계속되고 소화가 잘되고 구미가나고 피부가윤택하야지고 얼골이 동화하야지는 생명의원소(生命元素)이므로 수명장수하야 인생행락을 마음것누릴수잇다 원기부족 약기부족 음위(陰萎) 조루 신경쇠약 로쇠(老衰) 부인허약、화류병후쇠약 남녀노소 강장제로 다-좃습니다 (약가) 중용 이십원 보통십원 경성서대문신기신성당으로주문하시오 (조제절대보증)

가이자-의특장(特長) ◎체질강화(强化) 몸이부대만하고 허(虛)한 체질은 근골이 강화하야 저항력(抵抗力)이 강하야 지므로여름에더위를모르고 겨울에치위를 안타게된다 몸이수척한분은 혈분이늘고살이부대하야지는 보약대왕이다

림질엔 대하증냉병엔 구로벨 KUROBER 이제일

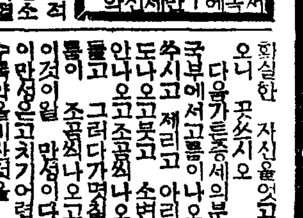

매독엔 푸로다- PROTER 가제일

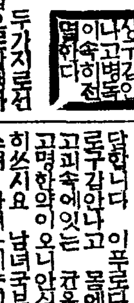

매독은선천후천 두가지로나누어 전염으로퇴생하는 이세상제일무섭고 지독한 병이다 ... 먹는약으로단기간에 완전하게 들수잇는 매독약 푸로다-(PROTER)를 대발매하엿다

책임조제니 약을써보아만일마음대로안되면 어떠한책임이든지집니다

資本金百萬圓 朝鮮서第一큰藥業會社 京城府西大門町(停留場前) 神崎神聖堂藥品直輸入株式會社 電光三四番 三九九番 振替京城四九五〇

中部版

沙汰와下水不通으로 附近住民被害多大
山上으로發展하는阿峴町과新孔德町에서 頻發하는社會的重大問題

신공덕정(新孔德町)일대는 지난팔월십일일경 비올때 사태대기로부터 사태가나서 삼십여호의 친수가옥을내여 그피해가적지안엇다한다 이것은 사태대기에잇는 주택지 개간터로부터사태가 나려 하수가 통치안흔때문이엿스나만치 그책임은 전혀 청부업자측에 잇건만 청부업자측에서는 성의껏 하수를 처내주지를안어 주민들은 일여를두고 비올까두려워서 마음을 조리고 잇섯다하며 최근에는개천물이 제대로통하지못해서 전염병이 유행하는작금 불결하기짝이업다하니 문화도시로 명랑해야할 대경성에 이와가튼 사실이잇다는것은 사회적 중대문제일뿐아니라 인도문제로 보아도 간과치못할문제이다

住民들의被害에 請負業者는冷靜
危險에暴露된二千住民

문제의 주택지라는것은 공덕정파 신공덕정사확대기일대에송산모(松山某)가 청부마튼 금구주택지(錦丘住宅地)로서 공사를하고잇는 바언덕미치 신공덕정이다 사태가난것은 지난팔월십오일경에 폭우가쏘다질때엿섯다는데 그가튼대규모의 주택지공사를하려면 바로밋이오륙백여호나되는 민가이니 비올때의준비를 예상하고 사방공사는의례히해노아야할이 당연한터에 아모방책도업섯슴으로 말미아마사태가내린것인데 이사태로말미아마주민이바든피해는친수가옥이삼십여호나 되며 벽 문허진집, 구들 허무러진집, 장독깨진 집등 그피해는 매호당 십여원식은 된다 이곳 주민들은 대개세민들로서 일용노동에 종사하는이가 만흠으로 자기들이 개천파낼 시간이 업서 청부업자측에 청소해주기를 청햇스나 성의껏 잘처내주지를 안하고 달포를 두고 다시금 홍수만날 근심으로 이천여명의 주민들은마음을 노치못하엿다 하며 최근에는 전염병이 유행함으로 하는수업시 주민들이 집집마다사람이 나서서 각각 개천을 파내고 잇다한다

住民側談 『언덕우에 집이친수된 사실은 생전처음은 일입니다 피해당한것은 고사하고 메운 흙이나 파내주엇스면 조켓스나 말만해준다고하지 성의껏 해준일이업서 하는수업시 우리들끼리 파내기로 햇습니다』운운

請負者側談 『비오기전에 여러가지로도 사태날가보아 폭우에 방지책을연구하엿스나 주민에게 미안한말은 이로다못합니다 수해직시로 인부를보내 성의껏흙을 파내고잇는 중입니다』운운

龍山署保安主任談 『조사하여 선처하겟습니다』운운

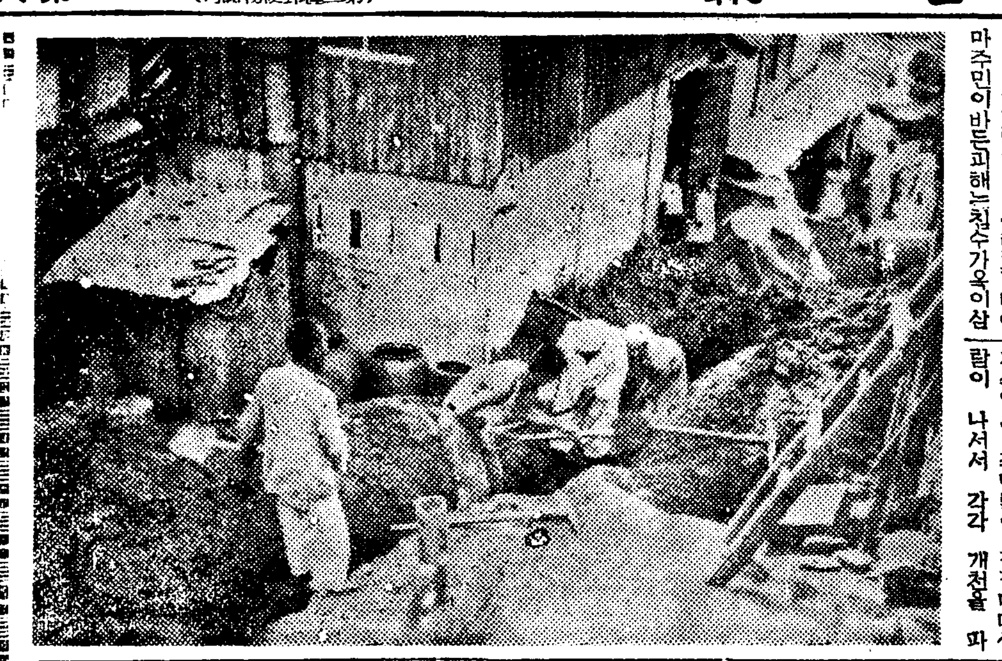

(사진은 피해당한신공덕정주민들이 개천파내는광경)

不正確한瑞山炭 今後는仁川移入嚴禁

【仁川】 물까폭리취체령이 발포된이래 지난팔월중이천한의 제반물까는 정차하세를 보이엿는데 인천부 권영계에서는 물까 폭리취체령에 떠린목탄(木炭)검사도 수차에 걸하야 실시하엿는데 부정상품이 기수발견되엇다는데 그내용을 드른바에 의하면 인천부내에서 소비되는 목탄은 경기도 검사탄이대부분 소비되는데 그외는 충남서산(忠南瑞山炭)이 서산으로이입(移入)되여 일년에 일만오천표(俵)가소비되엇다 불하서산탄의 품질과 근량이 불량함으로하야 검사판거로 당국에서 생산지의 판거 당국에 공문으로 주의를환기시켯섯스나 최근에는 경기도에서 검지되는 근탄(根炭)을보내게되는데 그근탄이리도 품질과근량이 정확치못하엿슴으로 인천부와 인천서에서 조사한바에의하면 근탄은그실은 근탄이아니라 귀탄(鬼炭)파 정작 자갈(砂石)등을너어서 근량을매일소비자에게 속히판것이 인천부내에서 발견되야 인천부당국에서는 그부정상품의 취인방지책을 강구중이엇섯는데 [illegible] 제이회의실에서 인천부내의목탄 중개업자(仲介業者)지를명을소집시키고 부정탄에대한협의를 하리라하며 금후로 부정상품이발견될때에는 용서업시 엄중처벌을하리라한다

戰時經濟의影響은 糞尿汲取에까지
豫算大不足으로運滯

최근만경성부민이 하루동안에 배설하는 분뇨(糞尿)는 이천사백칠십여 쓰레기는 십이만오사십이며 이것들치이는데는 매일이백대의 마차가소용된다 경성부청소과(淸掃課)에서는 현재 남어지 일백십대의 마차는날마다 삭을어더야되는데 이것이 사변판게로 부족한데다가 마차임금이 비싸진데 (하로에사원이상)불구하고 부예산으로서는 하로에 삼원이십전밧게 지불할 수가업슴으로 매일이십여대 즉 일할이부족되어 분뇨는 [illegible] 쓰레기는 [illegible] 청소하는처이 각각열흘과 일주일이상으로 늘여지며 시내의 위생에 영향이 여간 심한것은 아니라 한다

楊州秋季淸潔施行

【楊州】 양주경찰서판내 추기청결은 다음일부터 [illegible] 시행하리라한다

十九日 [illegible] 二十一日 [illegible] 二十二日 [illegible] 二十三日 [illegible] 二十四日 [illegible]

埠頭의露店營業者 飮食店不許可로大打擊
仁川署의團束에걸린百餘貧商

【仁川】 경기도령으로 음식점신규영업허가의 검지령이 발포된이래 인천서판내에서 드러온음식점허가원 건수를 인천서보안계에서 조사한바에의하면 사십이건에 달하는데 이는 접부가 각하되엿다 이로인연되여 백여명의 사활문제를 이르키고 잇는것은 인천항부두(埠頭)의 수천노동자를 상대로 떡장국밥, 사발막걸니등을 세관(稅關)구내가로에서 로점을 버리고 아침일즉이 나와서 저녁느께도라가는 백여명로점영업자는 노동자에게 갑싼음식을 팔아서 자기네의 생활을 이어나가다가 관광(觀光)도시의 미관을 오손시킨다고 판게당국에서 철거령을나렷다가 두지안함으로 각영업자를 인천서에 유치시겻다가 석방시긴후 음식점영업허가가업스면 절대로 용서업시 처벌하겟다는 설유를하엿다 그취지에따라 대부분이 음식점영업허가를 제출하엿더니 이것도 불허가되엇스므로 얼동은 닥처오고 장차그들 백여명 로점영업자의 사활문제가 크게우려되는바이며 이문제해결이 장차 어떠케전개될는지 영영 폐지된다면 수천의 노동자들까지 막대한 영향을바드리라하야 일반은 주목을 이끄는바이라한다

鯨飮의仁川府民
八個月에飮酒十萬石

【仁川】 항도인천의 삼십만부민의 팔개월간의 음주량을 인천세무서(仁川稅務署)간세파의 조사에의하면 제조총석수는 십만팔천오백구십륙석팔두이다 그중에도 수위를점령한것이 탁주인데 탁주의소비량은 육만오천이백구십석이며 약주는 육만오천삼십구석에 소주가 삼만육천칠백육십칠석에 달햇는데 그세금은 탁주의주만이 어심칠만이천구백구십칠원이십구전이다 소주의세금은 그도수판게로 증가이 잇기때문에 확적한수자는 나오지안엇스나 사변전과비하면 이도 소비량부터 격증을 보이엇다 전시하에잇서서 소비절약의 반면에 소비증가를 보이는 기이한현상이다

楊平支局主催 씨름大會盛況

【楊平】 본보양평지국에서는 금반농한기를 이용하야 일반농민을 위안하며 또금회에설립되는 음식점영업조합창립을 기념하기 위하야 지난구월팔일부터 동십삼일까지 양평읍내에서 씨름대회를개최하엿는데 연일대성황을 일우엇다하며 최후의 우승자는 다음과갓다

▲一等李興哲(高陽)▲二等李聖吉(楊平)▲三等金萬成(楊平)▲四等朴長興(京城)

區長임을奇貨로 振興會基本金을消費
楊州郡自逸里住民怨聲漸高

【楊州】 양주군양주면자일리(楊州郡楊州面自逸里) 구장이모(李某)는 동리진흥회(振興會) 기본금으로 소화칠년에 갑호에서벼한말씩거출하야 구장에게일임한 것을 소비한것이 최근에이르러 발각되여 동민의원성이 자자하다 그자세한내막을조사한즉 소화칠년동리갑호에서 거더서 석섬을 임치하얏더니 최근에이르러 동민이벼에대하야 채근한즉 그시에마른적이 업다고 부인을하며 그외에도진흥회 기본으로 갑호에서 보리한말씩 거출하야 마낀것조차 부인하므로 동민의 여론이 비등하야 사건발전여하에 잇서서는 구장배척운동이 어려날듯 자못긴장하고 험악하다

皮革在庫品買收 仁川八十餘製靴職工
代用品나기까지生活을保障

【仁川】 전시체제하에 국책에순응하기위하야 피혁(皮革)사용금지가되자 각처양화점이 휴업상태이라함은 본보에 수차보도한바와 갓거니와 이에 인천부내에잇는 삼십여개소의 양화점과 팔십여명의 종업원은 대용품의 출현을 손꼽아 기다리나 대용품의 출현은 부지하세월임으로 팔십여명의 생도가 막연하다하야 인천부 권업계에서도 부내 각양화점과 직공측에 이르기까지 실정조사를하여 인천상공회의소와 협의하야 구제책을 강구하리라는바 부의안(案)으로서는 부내에잇는각종피혁을 사서 직공들에게 일을주어 그생활을 대용품의출현까지 보장시켜서 대용품이 풍부히 나온후에는 그대용품에의하야 생활하도록 할의향이라하나 이것도용이한문제가아님으로 판게당국에서는두통꺼리라한다

路上에서暴行

【仁川】 술먹고 주정하다가 상해 뿌치장신세—지난십육일 오후다섯시반경에 인천부 빈정(濱町)에잇는 내무국토목출장소(土木出張所)압 대로상에서, 항정(港町)삼정목 이번지에 잇는 김문옥(金問玉)(三七)과 복도조(福島組)선부 한상호(韓相鎬)(二七)의 두명이 술이대취하야 적기 토목출장소의인부 김영칠(金永七)(三七)이가 지나가는것을 보고 욕설을하다가 붓든리서 무수히나들면서 주머니에 드럿든잔돈까지 털니엇다는데 [illegible] 기리워흡가량의 상처를 입히엇는데 지나든사람이 이것을 보고 즉시 소판수상서에 신고하야 수상서원이 현장에 출장하야 가해자양명을 본서에른치시키고 피해자는 부내목뢰(牧瀨)의원에 입원시켜 응급수당을 가하는동인데 완치까지에는 삼주일이상의 시일을요하게되엇다

"콜다르"罐爆發로 黑人이된七名의行人
十七日朝, 並木町工事場에서

【콜다르】이번—십칠일아침 아홉시경 시내병목정(並木町)도로공사장에서는『콜다르』관이터저서 지나가던 초음정(初音町) 이번십오번지 이강우(李康雨)의 차남 동재(東宰)(八)외 일곱사람을 그냥깜둥이로 만드러버리엿슴으로 경성부에서는 한사람압에 이원식 위문금을 주엇다

(사진은『콜다르』가러지는바람에 깜둥이가된아이들)

우리洞里通信
黃金町서南大門까지 自動車運轉에危險地帶
萬一事故가나면責任은뉘에게?

황금정(黃金町)네거리에서 시작하야 남대문까지의 경전전차선로는 도로중앙에옴겨젓는데이 선로공사를하는 두달동안 자동차는일체단이지못하게하얏다가오날부터겨우통행이해제되엿는데미상불 좌칙에 부러잇던전차선로가 중앙에옴겨지고보니 자동차운행으로나 좌칙통행에 대단히 편리하게된것은 바가운일이다그러나 조선은행아페서 질주하는 전차가 식산은행(殖銀)아페서갑자기급한카―브로좌치에 닥처오는데는교통종업원인 우리로서생사미판의위험지대가 되여잇다이러케되면 종래처럼좌치에부러서 선로가잇슬때보다 협신사고들이 만흘것은물론 여기서 사고가생긴다면 정말생명도구하기 어려울지경이니 운전수개인의 생명도 문제거니와 한사람이라도 자동차를 이용하지안흐면 안되는시민의 생명을호신작가티 생각하는것이지 갑족당국파 경전에서 사고발생시의 책임을 가지지안흐다면 이곳에는 전연자동차의 통행을 검지해버리는것이 조흘것갓다 (市內某自動車運轉生)

京電電車課談 그곳은일직부터 철도국 부청경찰당국의 교통전문가들이 모여서협의해거한 선로이므로 누가무어이라고불평을말하며 사고가 생긴다하더라고 경전에서는아모책임도질수업슬뿐아니라고칠수도 업는것이다。

讀者出題歡迎

▲內容 각기동리마다 변해가는사정、고처야할것、히망하는것 새로운동경등 여러가지의 소식을보내되 인신공격은 피할것 (지상에명은무방)
▲様式 판제엽서로하되 통신하는분의 주소성명을밝히쓸것
▲取捨 본사에서 적당히할
▲通信處 본사社會部 우리洞里通信係로할것

金浦神社의參拜道路를修理
金浦面勤勞團의奉仕

【金浦】 김포신사참배도로는 너무나 경사가져서 올라다니기에 불편하야 세멘트의 층층대를노키로되엿는데 일반주민들은경신의 의미로 매호당약간의 금전을 내여가지고 그몸자비용에 충당케하고 김포면근로단원(金浦面勤勞團員)은 그도로수리에봉사적작업으로 지난십삼일부터총출동하야 수리중이라는데 아프로 여러날걸릴것이다

水站、霞沙橋間 道路를大擴張

【金浦】 김포군 양촌면수참리(陽村面水站里)하성면하사교(霞城面 [illegible]

廢品蒐集作業에 不良少年을使用
仁川府의一石二鳥案

【仁川】 전시체제하에 민간경제의옹호를 하기위하야 물가조리취체령도 실시되엿거니와 이와한가지로 일반의 소비절약파물자애호에 판련된폐품이용은 다방면으로 그실적을 모이고잇는 이때에 인천부내에잇는 각고물상(古物商)에서사고파는 폐품에 대한것은 모든점으로보아 합리화되지못하야 각방면에 잇서서는 흠불편을 느끼는점이 만타하야 인천부에서는 이를 합리화하도록 부내에서 각기버리는 폐품을 수집하야 각고물상에배급할의향이라는바 그수집방침은 인천부내에 부모형제도 업시떠도라단니는 불량소년들을 모집하야 그불량소년들에게 동품주어 폐품은 무엇이든지 사다가 인천부에 모아서각고물상에서 팔게되면 첫재는거리가는 불량소년의 성질을 고치는반면에 폐품이용이일반적으로 보급되리라하야 방금그안을 영정(永井)부윤이 연구중인데 그실현이되면인천부내의 불량소년이업서짐으로 큰공적을 나타내리라하야 일반의 기대가、크다고한다

戰沒將兵慰靈祭

【金浦】 김포에서도 지난십유일 오전십시에 김포신사에서 학교생도를 비롯하야 관민다수참집하야 장고봉사건에 전몰한장병의 위령제를 엄숙히거행하엿다

興國寺主持死後 總務朴巨遠被檢

【楊州】 양주군별내면덕송리(楊州郡別內面德松里) 흥국사(興國寺)주지 박법화(朴法華)씨가 금춘일월중에 사파세계를 떠난후 씨의유산오륙만원을 둘러싸고 분쟁가잇는중 그절총무로잇는 박거원(朴巨遠)씨가 양주서에구금되어 취조를 밧는중이라는데 듯는바에의하면 수만원의 소비사실이발각된모양이데 취조에따라사건이확대될모양이라한다

가장合理的인齒痛의豫防과齒의美化

ゼオライト를主成分으로한 從來品과本質的으로달는新齒磨

專賣特許 ゼオラ 藥用齒磨

25錢

齲齒와齒痛 齲痛은 齲齒로부터 생깁니다。 ゼオラ는 齲齒의 原因이되는 口中의食物殘滓와 細菌을吸着除去하는 强한힘과 制酸、酸中和의效가 잇는고로其豫防에는 理想的

齒槽膿漏와其豫防 齒槽膿漏의豫防은 다만殺菌과淸掃로는 到底히되지안습니다。 齒槽膿漏는 무엇보다도 齒石이最大原因으로 이것은細菌과齒垢로해서 생기는것인데 ゼオラ이면 齒石의生成과沈着을 化學的으로防止할수잇습니다。

齒齦炎과出血 齒齦에서出血하던지 濁하고냄새나는 唾液이나오는것은 不爽快하고도不安。 ゼオラ를使用하야 齒齦炎을 豫防도하고 病勢를 緩和하며 止血시키며 淸淨한 唾液으로됩니다

口臭와防止 齲齒나膿漏로해서 獨特한惡臭、口中 암모니아分이原因인口臭、其他를ゼオラ는 말끔이 吸着하여 完全하게除去합니다。 口臭의防止에比類업는效果

齒의美白化와化粧 齒垢、입슴연지、담배진의 異物의附着 齒面에齒石이부터서 졈끄럽게되므로 齒가一層더러워지는것은 齒를 暗黑하게하야 化粧의根本을 망처버립니다 ゼオラ로 그러한것을防止하고 齒의自然美를 强하며同時에 齲齒와齒槽膿漏의 豫防도됩니다

無比의二大特長

……置換作用…… ゼオラ의主成分『ゼオライト』分子中의結合『ナトリウム』가口中의石灰分과化學的으로置換되기때문에齒石의沈着이的確하게防止되는作用

……吸着作用…… ゼオラ의主成分ゼオライト는口中의汚垢와박테리아를吸着하여完全히除取하는强한吸着力을가지고잇습니다。ゼオラ를使用하신뒤에口中에格別한淸爽感을느끼게되는것은이때문이니다

新聞名明記하시고 기별하시면 ゼオラ藥用齒磨 文献送呈
同郵券二十五錢同封하시면 現品도同時에보내드립니다

發賣元 東京日本橋兩國 ○ミツワ石鹼本舖藥品部

E.3.59

本社 廣告部 電本四〇三〇番 販賣部 電本六三八一番

アモンパパヤ
パパイン酵素應用・藥用クレーム
藥用 パパヤ洗粉

素肌의
良否가마음에걸리는 지는化粧은삼가하자
여드름·죽은깨·기미빼는것이急務

그러라고—너무効力도업는것을아무리 끈기잇게쓴다하더라도그일을더하는것뿐이오도리혀어떠케되면所重한살결을傷해버린다。아몬파파야는强力한脂肪分解素와色素溶解素를主劑로하엿다。專賣特許인만큼끈기잇는愛用者가다옹에서다음으로効能을宣傳해준다。姉妹品의洗粉을兼쓰면더욱效力이잇다

○크림 一號一圓五十錢 二號(强度)二圓、
○洗粉은四十錢
○見本要二錢切手
東京市神田區松住町 株式會社 杉田商店

陸軍藥局方收載
淋病新藥
쓰—요—루

本品은 諸醫藥學博士의推奬에依한治淋劑의權威藥으로强力한殺菌力을有하며絶對로胃腸에障害를이르키지아니하고腎臟刺戟을誘發하지안는點에잇서서理想的이다

本品은 陸軍藥局에收載되며醫科大學陸海軍病院에採用되다

適應症 急性及慢性淋病、淋毒性膀胱炎、尿道炎、腎臟炎、一般泌尿器諸疾患

ツヨール合資會社
本社 東京日本橋區江戶橋二丁目
支店 大阪市東區伏見町二丁目

團成社
十七日より五日間 晝夜二回 料金 階下大人二〇 小人一〇
連日滿員御禮 超科學冒險篇
○米國マスコット映畫全發聲 『科學攻防戰』後編十二卷
ジンオートリ・フランキー・ダロウ
幽靈帝國對科學王國！此處に宇宙一大科學戰突破す!!!見よ!此の壯觀!鼻覽!戰慄!この冒險
○全勝キネマ作品全發聲 怪奇映畫 小田榮助 監督
『お化同心け』後編一〇卷 松本榮三郎 主演
○大每・東日ニュース
▲次週
1 進め龍騎兵(ワーナ映畫)
2 海賊ブラット(ワーナ映畫)
3 彌太ぺ月夜鴉(全勝キネマ)
新映寫機完備 電光3493

若劇
九月十八日一日限り
シピオネ特別有料試寫會
一圓均一

	一回	二回	三回	四回	五回
大每ユニユース	11・40	1・45	3・50	5・55	8・00
シピオネ	11・50	1・55	4・00	6・05	8・10

(二) 最高ムツソリーニ賞獲得・伊太利國營映畫協會製作
巨匠カルミネ・ガローネ監督 映畫の歷史初つて以來空前の巨篇
アンニバレ・ニンキ カミロ・ピロツトリ イザ・ミランタ 主演
冷房完備

本報咸南支社
咸興府大和町三丁目六八
電話一一四三番

長篇小說

薄命 (102)

韓龍雲 作 鄭玄雄 畵

세 추 가 五三

향선이는 사월이가 업는줄을 알고서 되는대로 말을 하엿는데 뜻밧게 사월이가 야단을 치고 나서매 놀리고 무색하야서 어쩔줄을 모르다가 내친거름에

『네가먼저 그랫지 내가 그랫니 네가 그러고서 웨 남에게다 떠다미니』

하고 위밧쪽을 바라본다

『네가 그랫지 나는 안그랫서 네가 우리방에서 단둘이 잇슬때 그러잔헛니 순영이 때문에 우리는 사람측에도 못가니 순영이를 도독으로 모라서 쪼처보내게 하자고 그랫지 네가 그러구서 무슨할 이냐?』

『이년아 너는 모깡 갓슬때에 순영이가 당장오랫다고 손님들에게 말해서 손님들을 못오게하자구 안그랫니 그러고 어머니보고 심술만난이라고욕하지 안햇니 이년아 안햇것던 안햇대 그러고서 웨 남에게다 떠다미러 너만 입잇고 나는입업는줄 아니 암만해도안되어 이년아』

『이년아 너는 어머니보고 경치게 수선떤다고 욕하지안햇니 순영이 치마좀 빨리고하니까 그러고 순배를 속엿다고 하는것은 네가먼저 말햇지 우리 짜고서 그러케 말하자고 안그랫서 너는 입이 열이라도 내아페 는 말웃못해 웨그래』

산월이는 새이장지를 열어제치고 나안는다

『그말은 모란이가 시켜서 한것이야 아지도 못하고서 웨남에게다 떠다미러 암만해도 네년이 잘못한것이만치 나는 쪼끔 잘못햇서 웨그래 그러고 손님들에게 말한것은 모두 네가햇지 나는 한마디도 안햇서 모란이를 불러다가셋이 무릅마칭을 해볼까우리』

향선이는 얼굴이 빨게가지고 사오때질을 하면서 산월에게달려든다 그꼴을 보고 안젓던숙자는

『이년들아 고만두어 바렝이까지 자루 찟는다고 공연히 야단일세』

하고 매를 드려서 두사람의 새이를 나리치라고 하니까 산월이와 향선이는 제가끔 물러안는다

『글세 이년들아 어린년들 이작수가 업서도 분수가 잇지엉터리로 남을 모함해서 도처을 만들러 든단 말이냐 그래서 집에 손님도 못오게하고 피도 안내고 사람을 자부려 드려 이년들아 너가튼 년들은 죽도록 고생을 시키고 콩밥을 먹어야 된다 위선 나한테경을처 보아라』

하고 일어나더니 두년의 끄등이를 한데 감어쥐고서 죽어라하고 두들긴다 두년들은 마지면서도 아픈것은 둘째치고 서로 지버뜻고 때리면서 앙심푸리를 하너라고 경황이 업다

숙자는 한참 때리다가 제풀에 지처서 물러안젓다 사월이와 향선이는 숙자를 무서워한다던지 원망하는 생각보다 서로간에 눈을 흘기고 원망하야 그들은 숙자에게 마진데보다 서로 지버뜻고 무러뜨든 자리가 상차이도 더나고 알심잇게 아펏다

그러나 그들은 서로 독이나서 아파하는 기색도 업고 숙자에게 빌붓는 눈치도 업다 그들의 속내를 모르는 숙자는 그들이 그러케 맞고도 자기의배를 채우기 위하야 일부러 안차고 다다진 기색을 뵈이는줄로 생각이 되어서 조금 풀리라고 하든 분통이 다시 터지게 되엿다

『이년들 그러케 못된짓을 하고서 어른이 분통이 터저서 이러케 걱정을 하여도 잘못햇다는 소리 한마디도 어시 눈깔이 독사눈깔모냥 또록또록하고 얼굴에 독기가 잔뜩껴가지고 그러면 누구를 어쩔테냐 이년들 네년들이 나를 자버먹을테냐 고러케 독살을 부리고 안젓게』

하고 다시 두들긴다 그제야 우는소리도 나고

『애구 어머니 잘못햇서요 살려주서요』

『죽을때가 드러서 그랫서요 살려주서요』

『다시는 안그러겟서요』

울며 불며 비는소리가 두입에서 다투어 나온다

次週映畵

黃金座 (二十五日까지)노방의석(路傍의石)을 계속하야 상영하고 十九日부터 파라마운트작품"화가(畵家)와모델"을 함께봉한다 애드래순도 그대로 함께상연

若草劇場 十八日 하루만 "시괴오네"유료시사회(有料試寫會)회비一원 十九日은 철방교실(綴方敎室)을 유료시사 二十日부터 윤봉춘(尹逢春)감독의 도생록(圖生錄)상영

明治座 二十日까지 차플린의 "모뎀타임쓰"와 로버-드 뗄러-의 "숲속는놀아성(不夜城)" 二十一日부터 "조롱-무니"외대지(大地)와 본사(本社)제작의 "조선민속(朝鮮民俗)"을 상영

團成社 二十一日까지 "파한방공전"(科學防空戰)과 편을상영 二十二日부터 "나가자 龍騎兵"과 "해적(海賊)블래뜨"를 상영

가르보의手帖

本名 그레타・구스타분손
生地 瑞典 스토크홀름
生月 一九〇六、九、一八日
身長 五呎六吋
容貌 金髮、碧眼
父 理髮助手
主演映畵 一九二三年『게스타・베를링의傳說』(瑞典서) 一九二四年渡米『기쁨업는거리』(팝스트監督)、『明暗』『肉體와惡魔』『안나・카레니나』『사랑만흔女子』『배떠나는아츰』『키쓰』『안나・크리스티』『로맨스』『인스피레-숀』『마타・하리』『스잔・레녹스』『그랜드・호텔』『크리스티나女王』『椿姬』『마담・왈레스카』

共演男優『죤・길버-트』『콘라드・네-겔』『닐스・아스터』『존・바리모어』『라몬・노바-로』『로버-트・뗄러』『살・보와예』(스크린의十八回相對愛人)

로맨쓰? 女店員時代(十七歲)大學生과의첫사랑 監督 모리스・스틸-러와의사랑・길버-트와의로맨스、瑞典無名作家 그리고 스톡홀스키-(指揮者)와의戀聞(드디여이것도破綻?)

가르보의追憶
Souvenir de GRETA GARBO

『사가』의 전설이 숨은 신비의 세계에서 『그레타・가르보』는 가난하고도 음침한 스웨덴의집웅밋방에서 태여낫다 그날이 바로 九月十八日! 선비로운 처녀! 三十三세의 처녀! 그러나 도저히 우리인간의 발자최가 이르지못하는곳에 영원한 비너-스로서 잇는 그女子를우러러본다……

(中)『안나・크리스티』(上)『존・길버-트』와 공연의『肉體와惡魔』(上)『마타・하리』에出演한 가르보(下右)길버-트와의『안나・카레니나』(下左)『라몬・노바로』와의『마타・하리』의 장면

라디오

JODK

=어린이時間= (十八日後六、〇〇)

노래『알범』 桂蕙蓮 秦貞姬

伴奏 DK管絃團 指揮 洪蘭坡

一、『토끼와거북』 여보여보 거북님 내말들어보 천지간 동물중에 네발가지고 저가티 느린거름 처음보아라 이상라 그대거름 어쩌그런가

二、『달』(略)

三、『기러기』(略)

四、『연』

五、『괴엿네 괴엿네 괴엿네』 연아연아 올러라 부는바람잘바더 구름까지 올러라 하날까지올러라 괴엿네 괴엿네 무슨꼬치괴엿나 연꼬치 괴엿네 괴엿다고하얏드니 물동안에 옴것네

獨唱 (十八日後八、五五) 朴景嬉

伴奏 F・부-쓰

(一)歌劇『파우스트』中에서 꽃노래……구노-作曲

사랑하는 그이에게 말좀 전하야다오 그대의 아름다운 향기와함께 나는 밤이나 나지나 사랑하는 그이를 못니저 괴로워 다는가슴으로 그대에게 왓노라 나의 이마음을 전하야다오 잇지못하는 그이에게

(二)도라오라『쏘렌토』에 (三)새벽……캐드맨作曲 (四)카-메나……월손作曲 (五)歌劇椿姬中에서 "잘잇거라나는가노라"……베르듸-作曲

★라디오・드라마★ (十八日午後七時五五分)

농사꾼도라온집 …玄淑蓮作… 白虹舍

配役

아버지	朴齊行
아들	孟晩植
안해	申카나리아
누이	申銀鳳
面書記	孫一平
徐生員	朴商一
나무꾼	柳一珣

농사꾼의아들 봉식은 좀더보람잇게 지내보앗스며는 하얏습니다 그래서 고향을 떠낫지마는 아무것도 엇지못하얏습니다 그리고 다시 고향에 왓슬때는 『부랑자 건달』이러케 보여지고말엇습니다 그러나 봉식의생각은 그러한것이 아니엿습니다 늙은농사군 그아버지는 그날이 그날가티 아무탈업시 지내가기만을바랍니다어릅봉식은 그래서는안되겟다고 생각합니다 아버지와아들 늙은농사군과 젊은농사군의 상극(相剋)의원인은 여기잇습니다。두번째고향을 나갓던 봉식은 얼마후에 다시도라옵니다。저것은 술주정방이하고 비웃던서생원(徐生員)이 한말이 것보게 인제 자네는 고만쉬고 다——봉식이한테 맥기게 인제는 젊은농사군이 소용이되네…… 아버지는 이말을 몃번이나 되집으며 서생원하고 장기를두드람두드람거립니다。

라디오프로그람

十八日(日曜)

◇午前六時(東)라디오體操(第一放送에依함)
◇同一一時五〇分 氣象通報
◇正午(東)時報 獨唱 金永澤 피아노伴奏 金馥泳
◇午後零時三〇分 뉴-스
◇同一時 伽倻琴併唱 一、短歌 瀟湘八景 二、唱劇調 春香歌碑石티 崔鳳寶 杖鼓 池龍九
◇同一時三〇分 하-모니카合奏 야아하하-모니카뺀드 指揮 金坡園
◇同二時 秋季競馬實況(國語)『아리브』新抽籤馬特別競走』『朝鮮軍司令官賞典競走』『昌德宮御賞典競走』—京城新設町競馬場으로부터中繼—
◇同四時 뉴-스
◇同六時 노래『알범』 桂蕙蓮 秦貞姬 伴奏 DK管絃團 編曲과指揮 洪蘭坡
◇同六時二五分 講演『滿洲事變七週年記念日을當하야』 滿洲國名譽總領事 朴榮喆
◇同七時 뉴-스 天氣豫報
◇同七時三〇分 京畿歌謠 一、달거리 二、楚漢歌 三、豐年歌 四、바위打鈴
◇同七時五五分 라디오・드라마 농사꾼도라온집—玄淑蓮作 白虹舍 演出朴楮緖 効果崔一星 全光泰 林明月
◇午後八時三〇分 音律 靈山會相中 上靈山 中靈山 잔靈山 朝鮮正樂傳習所員
◇同八時五五分 獨唱 朴景嬉
◇同九時一五分 朗讀 一、秋聲賦 二、醉翁亭記 蔡圭達
◇同九時三〇分 뉴-스解說
◇同九時四〇分(東)時報 뉴-스 氣象通報 明日曆 翌日順序
◇同一〇時 地方으로보내는뉴-스
◇同一〇時一〇分 레코-드音樂

第一放送
◇午前六時三〇分 季節話題
◇正午 (東)野球
◇午後六時 (東)童話劇

十九日(月曜)

◇午前六時(東)라디오體操(第一放送에依함)
◇同一〇時三〇分 氣象通報 料理製法『콜루라이』 日用品時勢
◇正午(東)時報 獨唱(레코-드)
◇午後零時三〇分 뉴-스
◇同一時一五分 家庭時間『子女教育에對하야』 鄭用姬
◇同四時 뉴-스 職業紹介
◇同六時 發明美談『汽車를發明한죠-지스티븐슨』 鄭圭浣
◇同六時二五分 어린이新聞
◇同六時三〇分 週間情報
◇同七時 뉴-스 銃後美談 天氣豫報
◇同七時三〇分 講演『朝鮮社會事業의現狀』 東部隣保館長 李康赫
◇同八時 마이크探訪 —京城鍾路六丁目京城托兒所로부터中繼
◇同八時二〇分 唱劇調 一、短歌 二、唱劇調 沈淸歌 楚漢歌 歌手 宋萬甲 丁元燮
◇同八時五〇分 京畿歌謠 一、執杖歌 二、小春香歌 三、漢江水打鈴 四、金剛山打鈴 黃明善 朴彩仙
◇同九時一五分 大笒獨奏 一、散調 二、鼠雀吹 杖鼓 韓成俊 朴鍾基
◇同九時三〇分 뉴-스解說
◇同九時四〇分(東)時報 뉴-스 氣象通報 明日曆 翌日順序
◇同一〇時 地方으로보내는뉴-스
◇同一〇時一〇分 初步國語講座(八) 宋今璇

第一放送
◇午前六時三〇分 支那語講座
◇正午 (盛)二歲駒市場實況
◇午後六時 (城)吹奏樂
◇同六時二五分 (城)라듸오隨筆
◇同七後三〇分 (東)歌謠
◇同七時四〇分 (自上海)
◇同八時 (大)朗讀
◇同八時一五分 (大)歌謠曲
◇同八時三〇分 (大)詩吟
◇同八時四〇分 (大)俚謠 東山千榮子
◇同九時一〇分 (大)吹奏樂 大阪吹奏樂團

藝苑消息

▲李眞淳(劇硏座演技部員)君은이번 天津映畵社演出部에就職하야 昨十七日午後十時車로天津으로直行

獨逸・伊太利에보내는親善圖畵

四百萬突破

日獨伊親善圖畵의 我邦應募數는 이러틋尨大한 것이되여 盟邦二國을 驚倒讚嘆시켯습니다 赤誠漲溢한 參加의結果이오며 삼가應募하심을 感謝하옵나이다

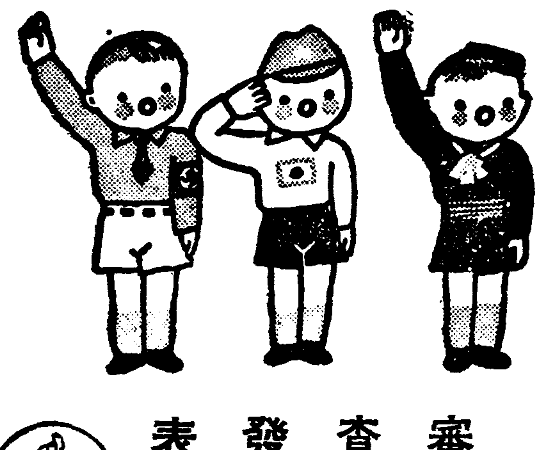

審査發表 十一月一日 全國新聞紙上

主催 森永製菓株式會社 後援 外務省・文部省・陸軍省・海軍省 ドイツ大使館・イタリー大使館

應募總數 四〇〇三・七二七枚
應募學校數
小學校 八・二四五校
中學校 一・一三三校
女學校 六〇七校
計 九・九八五校

獨逸에서는 獨逸大使館、日獨文化協會와의 連絡에依하야 히틀러유-겐드를비롯하여 獨逸兒童이續續應募中입니다。이미第一回發送分은 日本에到着햇습니다

伊太利에서는 아무리치大使의 努力에依하야 親善圖畵의氣勢는 크게 떨치고잇습니다 十月末까지 應募한作品이 日本에到着합니다

審査는 左記의 審査員 여러분께서 芝公園女子會館에서 嚴重公正하게 行하시게십니다

審査長 正木直彦先生
審査員 結城素明先生 石井柏亭先生 和田三造先生 多賀谷健吉先生 板倉賛治先生 三苫正雄先生

十一月六日에 日比谷公會堂에서 日、獨、伊 親善圖畵交換式을開催 同展覽會는 明十四年一月부터 東京을비롯하야 全國 主要都市에서開催

九月十七日來朝中의 히틀러-유겐드도 女子會館에서 我邦의 親善圖畵를內覽하게 되엿습니다

나왓습니다! "少年"十月號

조선제일 재미잇는 雜誌

一部十錢(送料一錢) 一年先金・一圓十錢

振替京城八七八五番 電話本局一一九一番 朝鮮日報社

★十月號主要內容★

傳說 少年 岩・申鼎言
★운은왜돌일가(科學)・金思驥
★귀염이두개(童謠)・尹福鎭
★고기잡기내기(漫畫)・玄在德
童話 四十王子・趙風燕
★樂聖의마지막(音樂)・洪蘭坡
★번개와벼락(理科)・沈亨弼
★지붕속의王女(小說)・李
小說 少年探偵團・朴泰遠

特別揭載 少年懸賞小說 拳鬪試合・玄德先作 鄭玄雄先生畵

朝鮮特許代理局 京城府光化門通 電光二四七一番 特許・意匠・商標・出願・審判・專任辨理士・指導

醬油調味料 昭和アミノサン釀造所 (郵便切手二十錢送レバ見本送ル) (營業案內書進呈) 釜山府凡一町電車終點前

우수한치림약 리베-루 염려말고 의심말고 꼭한번시용하시오 五日分 貳円五十錢 大阪市東區南久太郞町 竹村製劑所 各藥店에잇슴

創立 明治三十二年 京城府南大門通二丁目
株式會社 朝鮮商業銀行
頭取 朴榮喆 專務取締役 堀正一
支店 出張所 京城南大門、同鍾路、同東大門、同本町二丁目、同本町四丁目、龍山、仁川、平澤、利川、淸州、群山、全州、裡里、長興、康津、三千浦、統營、馬山、鎭海、釜山本町、同牧の島、同富平町、蔚山、方魚津、元山、永興、咸興、端川、惠山、吉州、羅南、淸津、會寧、沙里院、載寧、信川、平壤、同大同門、鎭南浦、順川、定州、新義州

劇團靑春座公演 九月十七日밤부터(七時十分開演)
▲上演藝題……李瑞求作 『봄』(春) 三幕四場 雄大한『스켈』속에보혀주는現代生活의날카로운斷面을그리인人生悲劇이니題目하야明日의『봄』을이린타이는悲劇속에는生活의幸福을約束한다! 부듸한번鑑賞해두시안이면안니하다!
南宮春作 『그보다더큰일』 一幕
▲特別豫告▼ 十月一日、二日、三日…(三日間) ▲於府民館 ▲靑春座秋季大公演! 부듸손곱아期待하소서!
東洋劇場

初老期의强精

四、五十歲前後의精力減退、疲勞倦怠、視力의衰退、頭痛、記憶力의低下等의 老衰現象을豫防、回復하야活力을充實케합니다

또靑、壯年期의生殖器性神經衰弱症諸種의 性的障害로 男性的特徵을 發揮치못하는경우에 使用하야 優秀한治療的効果를收得합니다

錠劑 二〇錠(二圓五〇) 五〇錠(八圓五〇) 一〇〇錠(一六圓) 注射 〇・五cc 五管 一〇管 三〇管

疲勞와 精力의減退에는エナルモン이잘듣습니다

男性ホルモン エナルモン 에나루몬

武田發賣品

發賣元 株式會社 武田長兵衛商店 大阪市道修町
製造元 株式會社 帝國臟器製藥研究所 川崎市大宮町